A°. 1809. N°. 110

AMSTERDAMSCHE COURANT.

WORDT UITGEGEVEN OP HET ROKKIN, DONDERDAG

AAN DE STADSWEKERY BY DE BOEKVERKOOPERS. DEN 14den VAN HERFSTMAAND.

DEZE DUBBELE COURANT, MET HET VERVOLG, WORDT VOOR DEN ORDINAIRSN PRYS UITGEGEVEN.

LODEWYK NAPOLEON, door de gratie Gods en de Conftitutie des Koningryks, Koning van Holland, Connétable van Frankryk.

Willende erkennen de trouwe dienften en den goeden geest, welke de Onder-Officieren en Soldaten van Onze Land- en Zeemagt bezielt, en hun deswegen Onze tevredenheid willende betuigen, door hen in alle mogelyke voordeelen te doen deelen.

Hebben wy befloten en befluiten:

Art. 1. Van dezen dag af zal het avancement by alle de Korpfen der Armée, zoo te Land als ter Zee, voor een derde van alle openftaande plaatfen, tot den rang van Kolonel ingeftoten, naar de anciënneteit plaats hebben; de overige twee-derden zullen ter Onzer keuze gaan, zonder aanzien der anciënneteit.

2. Een derde der vacerende Luitenants-plaatfen zal eenigiyk voor de Onder-Officieren van het Regiment zyn gereferveerd. Eenige plaats openvallende, zal de Kolonel den Minister eene voordragt doen toekomen, geftaafd door de Familyst van alle de Onder-Officieren, by/dien het een korps troepen te Paard betreft, of van het Bataillon, ingeval het een regiment Infanterie is.

De by het korps tegenwoordig zynde Hoofd-Officieren zullen verpligt zyn, met den jongften beginnende, het *ſcrutin*, van elken Onder-Officier opteinaken en te onderteekenen. Vervolgens zal er de Kolonel-Kommandant zyne aanmerkingen byvoegen; en zal dit alles aan den Minister van de Marine of van Oorlog worden ingezonden, welke hetzelve, nevens hunne voordragt, aan Onze beflisfing zullen onderwerpen.

3. De nominative Staten, beftemd, om, by het doen van promotien in de onderfcheidene korpfen der Armée, de kenze te bepalen, moeten alle de navolgende punten duidelyk uitgedrukt worden, en zonder eenige uitzondering behelzen:

1. De namen en voornamen; zonder verkorting of verandering van fchrift.

2. De geboorteplaats, zonder te vergeten het Kwartier of Departement van het Ryk, of wel (met opzigt tot Buiterlanders) de Provincie of den Kreiz, enz., aanwyzen.

3. De Godsdienst.

4. De naam en ftand der Ouderen.

5. De geboorteteidag van den Militair.

6. Een gedetailleerde ftaat van deszelfs dienst, met zeer duidelyke opgave der Korpfen en Landen, waarin hy, in elken rang, heeft gediend.

7. De veldtogten, wonden en daden.

8. Of iemand gehuwd of weduwenaar is, en hoe vele kinderen hy heeft.

9. De talen die men fpreekt, en

10. De aanteekeningen van de Chefs der korpfen, aanwyzende, of iemand met fchulden is bezwaard, welk zyn gedrag en zeden zyn, of hy binnen het jaar eenige ftraf heeft ondergaan, en laatftelyk, de mate van elks verkregen kunde.

4. Al het gene den Onder-Officieren betreft, zal niet toepasfelyk zyn op die van de Marine, uitgaders op die van het Koninklyk korps Artillerie e Genie te Lande.

De Onder-Officieren van dit korps zullen aanfpraak hebben op een vyfde der vacerende Luitenants-plaatfen; doch tot Officieren bevorderd zynde, zullen zy tot geene hoogeren rang kunnen worden geavanceerd, dan na de Examens, by de Reglementen voor het Koninklyk korps Artillerie en Genie voorgefchreven, te hebben ondergaan.

5. Onze Ministers van de Marine en van Oorlog zyn belast met de uitvoering van het tegenwoordig Befluit.

Gegeven, in Ons Koninklyk Paleis te Amfterdam, den 7den van Herfstmaand van het Jaar 1809, en van onze Regering het vierde.

LODEWYK.

LODEWYK NAPOLEON, door de gratie Gods en de Conftitutie des Koningryks, Koning van Holland, Connétable van Frankryk.

Wy hebben befloten en befluiten:

Art. 1. Alle de Korpfen van onze Garde zonder verwyl moetende worden voltallig gemaakt, zal er over elke twee duizend Inwoners van het Ryk één Recrut worden geleverd; en door den Minister van Oorlog, voor elk door de Garde aangenomen Recrut, worden betaald het dubbeld van den gewonen prys van aanwerving.

2. De Recruten, welke aan onze Garde zullen moeten worden geleverd, zullen moeten hebben de grootte van ten minften vyf voeten en vier duimen, barrevoets; voorts moeten zyn gezond, welgemaakt, zonder gebreken, van een goed gezigt, en wyders geboren zyn en gewoond hebben binnen het Koningryk; eindelyk moeten voorzien zyn van een Getuigfchrift van een goed gedrag en onberispelyke zeden, en waaruit tevens blyke, dat de Recrut behoort tot eene bekende en eerlyke Familie in het Koningryk.

3. Onze Ministers van Oorlog en van Eeredienst en Binnenlandfche Zaken zyn, ieder voor zoo veel hun aangaat, belast met de uitvoering van het tegenwoordig befluit.

Gegeven in ons Koninklyk Paleis te Amfterdam, den 7den van Herfstmaand van het Jaar 1809, en van onze Regering het vierde.

LODEWYK.

LODEWYK NAPOLEON, door de gratie Gods en de Conftitutie des Koningryks, Koning van Holland, Connétable van Frankryk.

Wy hebben befloten en befluiten:

Art. 1. De Compagniën der Regimenten Infanterie de Veliten daar niet onder begreepen, zullen bepaaldelyk gebragt worden tot de fterkte van 119 man, in plaats van het getal van 109 man, waarop zy in dit oogenblik behooren gebragt te worden. De Compagniën Veliten zullen ten allen tyde de fterkte zyn, en zullen nimmer beneden de 119 Manfchappen kunnen weezen.

2. Door middel van deze vermeerdering, zal de effective fterkte van elk Korps Infanterie 2561 man bedragen.

3. Het oogmerk der daarftelling van de Derde Bataillons moetende ftrekken, om de Veld-Bataillons te completeren, en zelfs, indien zulks mogelyk is, overcompleet te houden, voornamelyk in tyden van oorlog, zullen de Veld-Compagniën de fterkte van 119 mán te boven kunnen gaan, wanneer genoegzame gevorderde manfchap zal gevonden worden, en genoegzaam onderwezen, dat het overbodig zoude zyn, dezelve langer in de Derde te doen verblyven; welke overvolligheid daar om nimmer eenige verandering in den effectiven ftaat, voor de Regimenten daargeftelt, zal te weegbrengen.

4. Onze Minister van Oorlog is met de uitvoering van het tegenwoordig Befluit belast.

Gegeven, in ons Koninklyk Paleis te Amfterdam, den 7den van Herfstmaand van het Jaar 1809, en van onze regering het vierde.

LODEWYK.

LODEWYK NAPOLEON, door de gratie Gods en de Conftitutie des Koningryks, Koning van Holland, Connétable van Frankryk.

Wy hebben befloten en befluiten:

Art. 1. De jonge Lieden, welke uit de Gefichten van liefdadigheid, ter voldoening aan onze vorige befluiten, zullen komen, om de militaire loopbaan te volgen, zullen vereenigd worden in Bataillons van acht Compagniën, van dezelfde fterkte en zamenftelling als die, welke de Bataillons van onze Regimenten Infanterie van Linie uitmaken.

2. Welk ook het getal zy der Bataillons, die zullen kunnen geformeerd worden, dezelve zullen niet meer dan een en hetzelfde Corps uitmaken, onder den naam van *Legioen van Veliten*.

3. De groote Staf van dit Legioen zal niet benoemd worden, dan na de volkomen zamenftelling van meer dan een Bataillon; hetzelve zal plaats hebben voor den Staf van elk Bataillon, welke Staf niet zal geformeerd worden, alvorens het Bataillon ten volle geörganiseerd zy.

4. By voorraad zal de Raad van Adminiftratie van de Grenadiers onzer Garde het Corps der Veliten administreren, en zulks, tot dat er ten minften een Bataillon volkomen geformeerd zy.

5. De Soldyen, de Marfe, de Diftributiën, de dienst, de adminiftratiën en de Reglementen, zullen dezelfde zyn voor het Legioen der Veliten, als die, welke vaftgefteld zyn voor onze Regimenten Infanterie.

6. De noodige Fondfen voor de uitgaven, die veroorzaakt zullen worden, gedurende den loop van dit jaar, door de zamenftelling van dit Corps, zullen gevonden worden uit het Fonds, hetwelk ter befchikking overblyft op het Budget van de Marine voor het jaar 1808.

7. De Kleeding, Uitrusting en Wapening der Veliten zullen dezelfde zyn, als die, welke wy vaftgefteld hadden voor de Jagers van onze Garde: de diftinctive teekenen voor de onderfcheiden rangen zullen, voor de Officieren en Onder-Officieren, in zilver, en voor de Korporaals, in witte-wolle baftaan; alle zullen de Schakoos dragen.

8. De Luitenants, welke zich op dit oogenblik als overcompleet by de Regimenten Infanterie bevinden, zullen by de Veliten worden geplaatst, en wel drie derzelve by elke Compagnie; zy zullen by voorraad hunne tegenwoordige rangen behouden, offchoon de twee oudften in rang, voor eerst, zullen belast zyn, om de functiën als Kapitein en eerste Luitenant waar te nemen, tot dat elk Bataillon volkomen zal zamengefteld zyn.

9. By elke Compagnie van Veliten zullen twee Grenadiers onzer Garde als Sergeanten, en een Korporaal als Sergeant-Majoor geplaatst worden, mits nogthans dezelve in ftaat zyn, deze functiën behoorlyk waartenemen; deze Onder-Officieren zullen genieten de Soldy voor deze verfchillende rangen by de Infanterie van Linie vaftgefteld.

10. De helft van de Korporalen, welke noodig zullen zyn, voor elke Compagnie van dit nieuw Corps, zullen worden geleverd door het derde Regiment Jagers, hetwelk dezelve zal kiezen onder die Jagers, welke het meest onderrigt zyn en het best gedrag hebben.

11. Deze Grenadiers en Jagers, tot Sergeanten en Korporaals by het Corps Veliten benoemd, zullen de diftinctive teekenen van die rangen, waarvan zy de Soldy genieten zullen, dragen, maar zy zullen by voorraad hun oud uniform behouden.

12. De andere helft der Onder-Officieren en Korporaals zal niet benoemd worden voor het einde van de eerste maand van de zamenftelling van elke Compagnie, ten einde men dezelve kunne verkiezen op de volgende wyze:

De Korporalen, onder de Veliten, welke zich het meest hebben onderfcheiden door hunnen yver, hun goed gedrag en de vorderingen in hunne oefeningen; de Sergeanten, welke aan het voltallige ontbreken, zullen eene maand later, en op dezelfde wyze, verkozen worden uit de Korporalen, en deze Korporalen zullen ook wor-

(Het vervolg op de kant van deze Pagina.

Ieder der twee eerfte Compagniën zal zyn zamengefteld als volgt, te weten:

Een Kapitein.
Een Luitenant.
Een Onder-Luitenant.
Een Sergeant-Majoor.
Vier Sergeanten.
Acht Korporaals.
Twee Tamboers, Pypers of Hoornblazers.
Vyftig Koppetas.

En twee-en-zeventig Veliten, en wel honderd Veliten; de Tamboers, Pypers en Hoornblazers, charoutiers, eerfte Kornet, de Heer *Carsten*, eerfte Luitenant by het derde regiment Jagers, en de Heer *Meyers*, Luitenant by het gemelde regiment, hebbende te dien einde, zyne benoeming tot Adjudanten by de eerfte twee Bataillons Veliten.

8. De Heer *Harmen Wybinga*, Kwartiermeester by het tweede bataillon van het negende regiment, is benoemd tot Kwartiermeester-Thefaurier, hebbende te dien einde, voor het tweede bataillon, den Heer *Meyer*, die reeds geëxploieerd is, ieder dat men de manfchappen byeenzamele, om dit nieuw korps uitmaken.

9. De hiema te benoemen Kapitein en zullen aan het hoofd der achtfte Compagnie Veliten worden geplaatst te weten:

De Heeren *Dhonau*, Kapitein by het derde regiment Infanterie; *Dewasly* en *Lobe*, van het gemelde regiment, beiden tot Kommandanten der twee bataillons van dat korps.

Hebben wy befloten en befluiten:

Art. 1. De Staf der Veliten zal zyn zamengefteld als volgt, te weten:

Een Kolonel.
Een Majoor.
Twee Luitenant-Kolonels.
Een Adjudant-Majoor.
Twee Adjutanten.
Een Kwartiermeester Thefaurier.
Een Adjudant-Kwartiermeester.
2. Het korps Veliten zal famengefteld worden uit twee Bataillons, elk van negen Compagnien, elk.

Art. 2. Het Bataillon zal zyn famengefteld als volgt, te weten:

Een Kolonel.
Een Majoor.
Een Luitenant-Kolonel.
Een Adjudant-Majoor.
Een Kwartiermeester Thefaurier.
Een Adjudant-Kwartiermeester.
2. Het korps Veliten zal famengefteld worden uit twee Bataillons, elk van negen Compagnien, elk.

Art. 3. De Staf der Veliten zal zyn famengefteld als volgt, te weten:

Een Kolonel.
Een Majoor.
Twee Luitenant-Kolonels.
Een Adjudant-Majoor.
Twee Adjutanten.
Een Kwartiermeester Thefaurier.
Een Adjudant-Kwartiermeester.
2. Het korps Veliten zal famengefteld worden uit twee Bataillons, elk van negen Compagnien, elk.

Art. 4. Elk Bataillon zal zyn famengefteld als volgt, te weten:

Een Kolonel.
Een Majoor.
Een Luitenant-Kolonel.
Een Adjudant-Majoor.
Een Kwartiermeester Thefaurier.
Een Adjudant-Kwartiermeester.
2. Het korps Veliten zal famengefteld worden uit twee Bataillons, elk van negen Compagnien, elk.

Art. 5. De Staf der Veliten zal zyn famengefteld als volgt, te weten:

Een Kolonel.
Een Majoor.
Twee Luitenant-Kolonels.
Een Adjudant-Majoor.
Twee Adjutanten.
Een Kwartiermeester Thefaurier.
Een Adjudant-Kwartiermeester.
2. Het korps Veliten zal famengefteld worden uit twee Bataillons, elk van negen Compagnien, elk.

Art. 6. De Staf der Veliten zal zyn famengefteld als volgt, te weten:

Een Kolonel.
Een Majoor.
Twee Luitenant-Kolonels.
Een Adjudant-Majoor.
Twee Adjutanten.
Een Kwartiermeester Thefaurier.
Een Adjudant-Kwartiermeester.
2. Het korps Veliten zal famengefteld worden uit twee Bataillons, elk van negen Compagnien, elk.

LODEWYK NAPOLEON, door de gratie Gods en de Conftitutie des Koningryks, Koning van Holland, Connétable van Frankryk.

Willende organiseeren het Corps Veliten, geëerd by onz befluit van den 6den van Hooimaand 1809, N°. 1.

regiment; *de la Grace*, *Lykman*, *Delechelles*, *Boban*; *l'Homneux* en *Lieleman*, van het zesde regiment; *van Loon*, *van den Berg*, *A. Willaert* en *Minvielle*, van het zevende regiment; *P. J. J. Schoeppern*, van het achtste regiment; *Hulberg*, *Lallemand*, *van der Duysen* en *Schipkorst*, van het negende regiment.

10. De hierna te noemen eerste Luitenants zullen in het regiment Veliten worden geplaatst, te weten:

De Heeren *Steevens* en *de Groot*, eerste Luitenants van het derde regiment Infanterie; *Dubattu*, van het vierde regiment Infanterie, *J. W. Schorer*, van het vyfde regiment Infanterie; *Carlier* en *Rhiel*, van het zesde regiment Infanterie; *Jacoby*, *Lehr*, *Kesler* en *Strenge*, van het zevende regiment Infanterie; *Rheins* en *Heinrich*, van het achtste regiment Infanterie; *Ammig*, *de Caine* en *Jevin*, van het negende regiment Infanterie; *Buhlman* en *van Hoorick*, van het derde regiment Jagers.

11. Tot nader bevel, zullen er slechts twee Officieren per Compagnie zyn; en zoo het noodzakelyk wierd daarby eenen Luitenant aan te stellen, zouden wy daartoe bevel geven, op het voorstel, welk ons, ten dien einde, onze Minister van Oorlog doen mogt.

12. Vervolgens zullen er aan alle de Officieren, in het tegenwoordig Decreet vermeld, ieder voor den post, welke hem is aangewezen, Brevetten worden afgezonden, en onze Minister van Oorlog zal ons, binnen den kortst mogelyken tyd, voorleggen den algemeenen staat en by rangen van alle de posten, die zich in de verschillende Korpsen onzer Landmagt vacant zullen bevinden, ten einde ons in staat te stellen, daarin by vervolg te voorzien.

13. Onze Minister van Oorlog is belast met de uitvoering van het tegenwoordig Besluit.

Gegeven in ons Koninklyk Paleis te Amsterdam, den zesten van Oogstmaand van het jaar 1809, en van onze Regering het vierde.

LODEWYK.

RUSLAND.

PETERSBURG *den 19den van Oogstmaand.* De Vrede met Zweden schynt niet ver meer af te zyn. Voor 10 dagen is de Minister der Buitenlandsche Zaken, de Graaf *Romanzow*, naar Friedrichsnamn vertrokken, alwaar, van de Zweedsche zyde, de voormalige Ambassadeur by dit Hof, de Baron *Stedingk*, mede aangekomen is.

Den 15den dezer, zynde de Geboortedag van den Keizer *Napoleon*, heeft de alhier residerende K. K. Fransche Ambassadeur een luisterryk Feest gegeven. Des avonds was het Gezantschaps-Hôtel prachtig geïllumineerd.

Binnen weinige dagen zullen de gewoonlyke groote Herfst-manœuvres by Krasnoje-Selo eenen aanvang nemen en 14 dagen duren.

By Reval ligt nog by aanhoudendheid een Engelsch Eskader ten anker, doch zonder iets te ondernemen. De Kusten zyn overal in een' goeden staat van defensie en sterk met Troepen bezet.

SPANJE.

MADRID *den 20sten van Oogstmaand* (*Over Hamburg*) Naar men verneemt, hebben van de gevangene Hannoversche Soldaten verscheiden verzocht in Spaansche dienst te mogen treden.

De Engelsche gevangenen verhalen, dat *Cuesta* openlyk verklaard heeft geene gevangenen meer te willen maken, maar alles zonder onderscheid, zelfs de gekwetten, over den kling te zullen doen springen. De Generaal *Wellesley*, voegen zy er by, was daarover zeer verontwaardigd geweest, en had van zynen kant verklaard, dat hy niet aan de zyde van moordenaars wilde vechten, en dat, wanneer *Cuesta* zich zoo ver vergeten mogt, om zyne eerlooze oogmerken ten uitvoer te brengen, hy zelf, aan het hoofd der Engelsche Troepen, op hem vuren zoude.

Venegas en *Cuesta* hielden zich zoo vastelyk verzekerd, dat Madrid door hen zou worden ingenomen, dat zy reeds by eene Proclamatie alle Corregidors en Alcades benoemd hadden. Volgens een daarby bepaald Artikel, zouden alle Spanjaarden, die onder de nieuwe Regering posten hadden aangenomen, gehangen worden.

MADRID *den 25sten van Oogstmaand.* (*Uit den Moniteur.*) Deze Hoofdstad geniet by voortduring de grootste rust. De naarukkelyke maatregelen, door den Koning, sedert zyne terugkomst, genomen, hebben invloed op de kwaadwilligen zelven, daar zy zien, dat Zyne Majesteit besloten heeft niet meer die genen te verschoonen, welke zoo lang zyne goedheid miskend hebben. Het secularisseren der Monniken geschiedt zonder eenige tegenkanting.

ITALIE.

NAPELS *den 24sten van Oogstmaand.* De Vesuvius bevindt zich, sedert de uitbarsting van den 22sten, wederom in den vorigen staat, en men kan heden uit onze Stad de vlammen niet meer zien.

Tot nut van de Commercie dient, dat de doortogt in de Golf van Napels thans volkomen vry is, en dat alle de Eilanden, die den ingang daarvan verdedigen, door de Fransche Troepen en door die van Zyne Majesteit, den Koning der beide Sicilien, bezet zyn. Sedert de ontruiming der Eilanden Ischia en Procida hadden de Engelschen eerst in die wateren eene vry aanzienlyke Zeemagt gehouden, en wy hadden tot heden toe niet dan het Eiland Procida, dat nader dan Ischia by het vaste Land ligt, kunnen bezetten. De Sicilianen, zich de tegenwoordigheid der Engelsche Vloot ten nutte makende, hadden omtrent 300 man op laatstgenoemde Eiland ontscheept, en schenen eenige pogingen te willen doen om zich aldaar staande te houden; doch zoodra zy uit onze Haven eene Flotille van 100 Kanonneerbooten hebben zien zeilen, welke binnen eenige dagen gewapend en uitgerust was, en zich in staat bevond hen te attaqueren, in weerwil van de magt die hen beschermde, hebben zy het Eiland met overhaasting wederom ontruimd, en het zelve is, daar de vyandelyke Schepen te gelyk met hen verdwenen zyn, gisteren, zonder slag of stoot, door onze Troepen bezet geworden. Zyne Majesteit heeft zich heden morgen ingescheept om de beide Eilanden te gaan bezigtigen, alwaar geduchte Werken tot verdediging zullen worden aangelegd.

MACERATA *den 25sten van Oogstmaand.* Heden, ten één uur en eenige minuten na den middag, hebben wy hier een' hevigen schok van aardbeving gevoeld, die 8 à 10 seconden geduurd heeft. Door dit by ons geheel ongewoon verschynsel zyn byna alle de huizen beschadigd geworden, en, zoo dezelven minder digt gebouwd geweest waren, zouden ongetwyfeld de meesten ingestort zyn.

In het oogenblik van den schok was het Hof van Justitie vergaderd, en de schrik onder de aanschouwers en de geregten was zoo groot, dat allen met overhaasting de vlugt namen. Zelfs zouden, gedurende de algemeene wanorde, welke in de Zaal heerschte, de gevangenen ontsnapt zyn, indien de Président zyne bedaardheid van geest niet behouden had, en de Gendarmes minder waakzaam geweest waren.

Het is thans 7 uren des avonds; men vreest voor nieuwe schokken, en het gansche Land is in de grootste neêrslagtigheid.

FRANKRYK.

ANTWERPEN *den 5den van Herfstmaand.* Z. M. de Prins van Ponte-Corvo is heden morgen vertrokken, om het Fort Bath, hetwelk door de vyanden verlaten is, te gaan bezigtigen. Niemand begrypt hier iets van het gedrag der Engelschen. Men verbiedt zich zelve in gissingen wegens de oorzaak van eene zoo schandelyke vlugt. Welke beweegreden heeft hen kunnen noopen, met een talryk Leger, en met eene ontzaggelyke Artillerie, zo dagen lang voor eene Stad te blyven liggen, die in de eerste oogenblikken niet anders verdedigd werd, dan door Nationale Garden, welke ter nauwernood geörganiseerd waren, en zulks zonder eenen enkelen Post, eene enkele Battery aantetasten, en zonder de minste poging op eenig Fort te durven ondernemen? De meest algemeene gedachte is, dat de aankomst van talryke Bataillons Vrywilligers en de zekerheid van aangevallen te zullen worden door een ontzaggelyk geworden Leger, hen genoodzaakt hebben, eenen zoo belangryken post als Bath te verlaten. Zy moeten zeer veel haast gehad hebben, om hetzelve te ontruimen; want het was ten minste hun belang, het Fort te doen springen: niets zelfs was gemakkelyker en zy hebben het niet eens beproefd. Overigens komen alle de berigten daarin overeen, dat zy ten minsten 5000 man door ziekte verloren hebben.

De ontruiming van Bath laat ons tegenwoordig de gemeenschap te water met Holland open, en zulks is zeer voordeelig voor den handel van Antwerpen. Er is geene beweging, geene verandering by ons Garnizoen; onze toebereidselen van tegenweer gaan voort, als of wy dezelve nog noodig hadden. De Generaals *Cacault*, *Lamarque*, *Artret*, *Moissel* en *Pasfingé* zyn heden in onze Stad aangekomen.

De Maarschalk *Moncey*, Hertog van Conegliano, was alhier gekomen, om een' aanval tegen het Eiland Zuid-Beveland te beramen; maar dezelve is thans onnoodig geworden, terwyl de Hollanders heden morgen in dit Eiland moeten getrokken zyn, alwaar zy, buiten twyfel, vele vyandelyke Magazynen en zieken zullen vinden. Men twyfelt alhier geen oogenblik, of de Stad Vlissingen zal weldra hernomen zyn, zoo in alle gevallen de Engelschen niet goedvinden ons die insgelyks overtelaten.

HOLLAND.

AMSTERDAM *den 11den van Herfstmaand.* Op den eersten dezer maand zyn, door Z. E. den Minister van Financiën, tot het afleggen van Eed, aan Z. M. voorgesteld de Heeren Voorzitters, Rekenmeesters en algemeen Geheimschryver van het Hof van Rekeningen, zynde:

De Heeren *R. van den Bosch*, *J. A. A Zoutman*, *F. Kumsius*, *W. van Griensven*, de Ridders *J. J. Loke* en *P. van Yzendoorn*; Voorzitters.

De Heer *Schult van Castricum*, de Ridder *J. C Abbema*, de Heeren *Clifford*, *A J. de Virieu*, *G. van Bosveld* en *J. W. S. van Haersolte*, Rekenmeesters.

De Heer *J. A. Enrik*, algemeen Geheimschryver.

Behalve het Eiland Walcheren, zyn alle de Eilanden door 's Konings Troepen weder bezet, daar de Maarschalk *Verhuëll*, met het Eskader onder zyne bevelen, voor Zierikzee genaderd was, om den overtogt van het voetvolk naar het Eiland Schouwen gemakkelyker te maken.

Een vyandelyke Kotter is genomen en naar Rotterdam opgezonden geworden.

De Kolonel *Bigarne* bezet de Eilanden van Over-Flakkée en Goedereede, met een Korps voetvolk en een Detachement Gendarmes te paard.

De brave Inwoners van Zierikzee en het Eiland Schouwen hebben de Detachementen voetvolk en de Officieren, die het eerst door den Maarschalk *Verhuëll* afgezonden zyn, met de grootste vreugde-blyken ontvangen.

De Tentoonstelling van Voorwerpen van den volksvlyt, sedert eenige dagen in het Lands Magazyn op Kattenburg geopend, trekt vele nieuwsgierigen derwaarts. Men meent reeds den voordeeligen invloed dezer voor dit Land geheel nieuwe inrigting te bespeuren, daar allen, die de Tentoonstelling in den voorleden jare, te Utrecht, gezien hebben, daarin overeenstemmen, dat dezelve by verre door de tegenwoordige wordt overtroffen. Met deelneming ziet men te gemoet de uitspraak, die daarover zal worden gedaan, en de uitdeeling der uitgeloofde prysen.

AMSTERDAM *den 12den van Herfstmaand.* Z. M. is zeer te vrede geweest over den geest drift waarmede de Heeren Officieren van de jagt zich en hunne jagers in den beginne van Oogstmaand hebben aangeboden: dezelven dienen nog met yver en zyn zeer nuttig.

Het Departement West-Vriesland heeft geene geleverd, en een der jagt-Officieren, de Heer *de Kloster*, heeft zyn ontslag bekomen: het Departement heeft nog geene Vrywilligers gegeven; men moet hopen, dat dit weldra zal veranderen, en de Inwoners van dat Departement de wyze zullen regtvaardigen, waarop zy tot nog toe behandeld zyn; de geest der Inwoners is goed; deze hinderpalen nemen af van byzonderheden, die by het Gouvernement niet onbekend zyn, en weldra zullen ophouden: was dit niet, zy zouden niet moeten worden behandelt met de zorg en de toegevendheid voor nieuwe Landlieden noodig, maar geheel anders en minder wel dan de overige Departementen, en het zoude de schuld zyn van de verlichte personen van dit Departement, zoo hetzelve geplaatst bleef in een toestand, waarin zy zich niet alleen zonder rede, maar ook niet zoude mogen zeggen niet zonder ondankbaarheid, zouden hebben gesteld.

AMSTERDAM *den 13den van Herfstmaand.* De Brieven en Nieuwsgezinden uit Parys, van den 9den dezer, behelzen niets van byzonder belang. De 5 pCt., met jouissance van 22 Maart 1809, waren den 12den op 79 francs 10 cent.; *idem*, met jouissance van 22 September 1809, op 76¼ en de Bank-Actien op 1211.

MINISTERIE VAN FINANCIEN.

DE COMMISSARIS TOT HET WERK DER VERPONDING, in het Ressort *Amsterdam*, Arrondissement *Ouderkerk*, brengt ter kennisse van alle degenen, welke zulks zoude mogen aangaan, dat, ter voldoening aan den inhoud van eene Aanschryving van den Heere *Land-Drost* van het Departement *Amstelland* van den eersten dezer, No. 2, ten einde zoo spoedig mogelyk met het ontvangen van het *Middel der Verponding en Tiends Verhooging* op hetzelve, over den Jare 1809 een aanvang te

---

DE NIEUWE SCHOUWBURG, op het Vlaske Veld, by de Vyzelgragt, No. 28.

Donderdag, den 14den September, DE ORTENBERGSCHE FAMILIE, vercierd Tooneelspel, door C. *Vreedenberg*, waarin de Rol van *Fredrik II*, (bygenaamd de Groote) Koning van Pruisen, door *Bingley* zal vervuld worden; gevolgd van de TWEE GRENADIERS, of *het Misverstand*, vrolyk Blyspel, naar het Fransch van *Patrat*. En op Vrydag den 15den dito, DE GROOTE WAEREL en GOEDHARTIGHEID, een Familie-Tafereel, groot bedroefd, van *Kotzebue*. Verwacht: *Het Gewenste*, nieuw Tooneelspel van *Iffland*.

*** Wordt geadverteerd, dat de Compagniefchap van Negotie, tot dus verre gecontinueerd, van den 1sten Januarij 1810 zal vervolgd worden; gevolgd van de Blyspel, naar het Fransch van *Patrat*. En op Vrydag den 15den dito, DE GROOTE WAEREL en GOEDHARTIGHEID, een Familie-Tafereel, groot bedroefd, van *Kotzebue*. Verwacht: *Het Gewenste*, nieuw Tooneelspel van *Iffland*.

Huis van H. D. SCHMIDT en COMP., is geëscompteerd en vernietigd; en de Compagnie van voorts. Compagniefchap privatively is belast: waar naar zich ieder met dezelve iets uitstaande te hebben, gelieve te reguleeren.

Amsterdam den 12 September 1809.

H. D. SCHMIDT.

DE SCHOENMAKER VAN DAMASKUS, Tooneelspel, naar het Fransche van PIGAULT LE BRUN, door *H. Tollens Cz.* Dit uitmuntend Tooneelspel, eene der beste voortbrengselen van den vermaarden *Le Brun*, is, zoo wel door dezelfs verhevene inhoud als onderscheidenheid van karakters, waardoor het de meeste van soortgelyke Stukken verre te boven gaat, en op de voornaamste Tooneelen in Frankryk met genoegen gezien, en zal ook der Zaken van voorts. Compagniefchap privatively is belast: waar naar zich ieder met dezelve iets uitstaande te hebben, gelieve te reguleeren.

Amsterdam den 12 September 1809.

H. D. SCHMIDT.

Fransche van PIGAULT LE BRUN, door *H. Tollens Cz.* Dit uitmuntend Tooneelspel, eene der beste voortbrengselen van den vermaarden *Le Brun*, is, zoo wel door dezelfs verhevene inhoud als onderscheidenheid van karakters, waardoor het de meeste van soortgelyke Stukken verre te boven gaat, en op de voornaamste Tooneelen in Frankryk met genoegen gezien, en zal ook der Zaken van voorts. Compagniefchap privatively is belast: waar naar zich ieder met dezelve iets uitstaande te hebben, gelieve te reguleeren.

Amsterdam den 12 September 1809.

H. D. SCHMIDT.

DE SCHOENMAKER VAN DAMASKUS, Tooneelspel, naar het

maken, van den 26sten dezer Maand tot en met den 15den van Slagtmaand aanstaande, door hem of door zyn Adsistent DIRK KOOPMANSCHAP, op de volgende wyze tot gemelden Ontvangst zal worden gequalificeerd; als:

Voor de Gemeenten van *Onder-Amstel, Nieuwer-Amstel, Diemen en Diemerdam, Diemer- of Watergraafsmeer, Bylmermeer, Rietwyk en Rietwyker-Oort*, te *Amsterdam*, ten zynen Kantore op de Reguliersgragt, No. 13, en zulks dagelyks, (de Zaturdag en Zondag uitgezonderd) des morgens van 9 tot één uur

Zynde wyders tot gemelden Ontvangst door hem gequalificeerd:

Voor de Gemeenten van *Thamen en Uithoorn*, de Heer D. VAN COMMENEE, Schout; *Kudelstaart*, de Heer J. ZANIAS, Secretaris, en het Gemeente-Bestuur; *Aalsmeer*, de Heer J. KEPPEN, Schout; *Kaatslagen en Bilderdam*, de Heer CLANT, Schout, en het Gemeente-Bestuur; *Leymuyden en Vriesekoop*, de Heeren H. VAN BEUSEKOM, Schout, en J. VAN DER BREGGEN, Lid van het Gemeente-bestuur.

Van de *Gebouwen* (uitgezonderd de Fabryken, Trafyken en Molens) moet, ingevolge het Besluit van ZYNE MAJESTEIT van den 13den van Sprokkelmaand l. l. de Verponding, volgens de *nieuwe* Quohieren worden betaald

Voor de *Landeryen en Gronden, Fabryken, Trafyken en Molens*, de *Tienden, Heerlyke Regten* en andere aan de Verponding onderhevig zynde Goederen, zal by wyze van verrekening op de verschuldigde Verponding, moeten worden opgebragt, even zoo veel als over den Jare 1805, van die Goederen heeft moeten worden betaald.

Wanneer de Verponding van de Gebouwen, gezamentlyk met die der Landeryen is betaald geworden, zal men van het geheele beloop van de betaalde Verponding mogen afrekken, de Verponding waarop de Gebouwen van te voren zyn aangeslagen geweest; en het overige voor de Landeryen moeten betalen.

De toegestane *Additionele Stuivers* aan de Gemeente van *Nieuwer-Amstel*, ten belope van *vier* Stuivers per Gulden, en aan de Gemeente van *Diemen en Diemerdam*, ten belope van *drie* Stuivers per Gulden, zullen te gelyk met de Verponding worden ontvangen.

Een ieder wordt verzogt zyne laatste Quitantie mede te brengen; en tevens opgave te doen van de *nieuwe* Nummers, zoo wel der aan hem in eigendom toebehoorende Gebouwen, als van die, voor dewelken hy, voor anderen de betaling doet.

Deze Verponding en Tiende Verhooging over den Jare 1809, moet vóór of op den 15den van Slagtmaand aanstaande, worden betaald.

De *Nalatigen*, welken alsdan hunne verschuldigde Verponding niet hebben voldaan, zullen tot de betaling, by *parate Executie* worden geconstringeerd, ingevolge Art. 6 van het bovengemeld besluit.

De Commisaris voornoemd:
J. W. CALKOEN.

Amsterdam, den 13den van Herfstmaand 1809.

LAND-DROST-AMBT VAN AMSTELLAND.

DE LAND-DROST VAN HET DEPARTEMENT AMSTELLAND, als daartoe by Dispositie van *Zyne Excellentie den Minister van Eeredienst en Binnenlandsche Zaken*, van den 28sten van Oogstmaand 1809, aan de Divisie eerste Bureau geauthoriseerd, is voornemens, op Maandag den 25sten dezer Maand, des namiddags ten één uur, in eene der Kamers van het Locaal der Departementale Administratie, in de St. Janstraat, aan den Meestbiedenden aan te besteden of te doen aanbesteden, het leveren van de noodige quantiteit TURF, HOUT, KOLEN en KAARSEN, tot het gebruik der Departementale Administratie van dit Departement, voor het aanstaande Winterseizoen; zullende de Condities op den 18den dezer en volgende Dagen, by de Concierge van het voornoemde Locaal, in de St. Janstraat, voor een ieder te zien en te lezen zyn.

De Land-Drost voornoemd:
JAN VAN STYRUM.

Haarlem, den 9den van Herfstmaand 1809.

GENERALE DIRECTIE VAN DE AMORTISATIE-KAS.

Commisarisen noodigen allen en een iegelyk, die begeeren eenige Rentgevende Staats-Schulden, het zy geconverteerd of ongeconverteerd, ten lasten van dit Koningryk, tegen dadelyke betaling te leveren, om daarvan aan Commisarisen, residerende te Amsterdam, kennis te geven by behoorlyk geteekende en verzegelde Billetten, met byvoeging van de Woonplaats, en inhoudende het beloop der te leveren EFFECTEN en den prys die begeerd wordt; zullende Commisarisen, tot overneming van zoodanige Billetten, vaceeren, op Dingsdag den 26sten van Herfstmaand 1809, op derzelver Bureau, op het Stadhuis van Amsterdam, des middags van 12 tot 2 uren.

Commisarisen zullen op Donderdag daaraanvolgende, zynde den 28sten van Herfstmaand, aan hun, wier propositiën geheel of gedeeltelyk worden aangenomen, doen weten, dat Commisarisen dezelven, of een gedeelte daarvan, accepteeren.

Alle Effecten, ten lasten van dit Koningryk, zullen worden aangenomen, alleen de Lyfrenten, 20, 25 en 30 jarige Renten uitgezonderd. Voor iedere soort van Effecten zal een afzonderlyk Billet moeten ingeleverd worden.

Wegens de Effecten op Naam, zal de Inschryver, ingevalle Commisarisen dezelven aannemelyk oordeelen, en den Inschryver daarvan berigt zullen gegeven hebben, verpligt zyn die Effecten dadelyk, met de bewyzen van Eigendom, te bezorgen ten Kantore van den Notaris Mr. E. C. BONDT, om dezelven ten kosten van den Inschryver te examineeren; zullende gemelde Notaris die Effecten en Bewyzen aan den Inschryver terug bezorgen, met en benevens een Billet aan Commisarisen, inhoudende rapport van dezelfs bevinding, als wanneer het aan Commisarisen zal staan die Effecten te accepteren of te refuseren.

De Inschryvers van zoodanige Effecten, als door Commisarisen worden aangenomen, zullen verpligt zyn op Maandag den 30en van Wynmaand, des voormiddags van elf tot één uur, op bovengemeld Bureau, in te leveren behoorlyk geteekende Lysten, met uitrekening van de daarop (mits niet over het jaar) verschenen Interest tot op Dingsdag den 31en van Wynmaand; en zullen Commisarisen, op den 30en van Wynmaand, aldaar, des middags van twaalf tot twee uren, vaceeren, tot ontvangst van zoodanige geaccepteerde Effecten, met de daarby behoorende Coupons, tegen dadelyke betaling.

Commisarisen behouden aan zich de interpretatie van alle zoodanige stellingen, bewoordingen of Condities, deze Inschryving betreffende, als zy nu of in der tyd zullen vermeenen te behooren, en zullen de Inschryvers zich daaraan geheel moeten onderwerpen.

*** COMMISSARISSEN DEZER STADS COURANT EN DRUKKERY brengen, by deze, ter kennisse van het Publiek, dat voortaan geene Advertentiën, wegens het uitgeven of van de Pers komen van Boeken, in gezegde Courant mogen geplaatst worden, byaldien de Uitgevers de gevorderde Exemplaren niet aan de Koninklyke Bibliotheek hebben verzonden, en men, van wege het Gouvernement, niet bekend gemaakt heeft, dat die Exemplaren werkelyk aan de voornoemde Bibliotheek zyn ontvangen; weshalve zy de Boekhandelaren nogmaals ernstig verzoeken, om in het vervolg ALTYD onder hunne Advertentiën, daartoe betrekkelyk, den dag te stellen, waarop de Exemplaren in de Koninklyke Courant, als ontvangen, zyn aangekondigd.

Verder worden voornoemde Boekhandelaren tevens aangemaand om, by het bezorgen van Annonces wegens Vertalingen van Boeken enz., de daartoe bekomene Permissie van den BURGEMEESTER *der Hoofdstad*, telkens ter Drukkery te vertoonen; zullende voortaan geene van zoodanige Advertentiën of Annonces, welke mogten ingezonden worden, zonder aan bovengemelde vereischten stiptelyk te voldoen, in deze Courant geplaatst worden.

DE THESAURIER DEZER STAD, zal op Donderdag den 14den van Herfstmaand, aan de Stads Schuitenmakers Werf op Oostenburg, nademiddag ten vier uren precies, doen verkoopen: Een partyje oud Eiken en Greenen BRANDHOUT, Eike SPAANDERS en MOT; als mede één uit den grond opgehaald TJALK SCHIP. Alles liggende aan voorschreeven Stads Werf en aldaar Daags vóór- en op den Verkoopdag te zien.

KONINKLYKE SCHOUWBURG.

HEDEN, den 14den van Herfstmaand, DE SCHOENMAKER VAN DAMASCUS, Tooneelspel, met Balletten; en de Blyspel DE BEDROGEN OFFICIER, Blyspel.

Vrydag, den 15den van Herfstmaand, DE SCHOENMAKER VAN DAMASCUS, Tooneelspel; met Balletten.

THÉATRE FRANÇAIS.
Sur l'Erwtenmarkt.
Jeudi, 14 Septembre 1809.

JADIS ET AUJOURD'HUI, Opera en un Acte, Musique de *Kreutzer*; suivi de L'ARI HERMITE, Comédie en un Acte en prose, de *Kotzebue*. Le Spectacle sera terminé par LE CONCERT INTERROMPU, Opéra en un Acte, Musique de *Berton*,

---

*** Ondertrouwd

Mr. J. B. VAN DER MEERSCH,
Weduwenaar van Vrouwe J. S. BORN,
Advocaat en Notaris
en
ANNA DIRKSEN.

Amsterdam, den 8sten van Herfstmaand 1809.

*** Unsern auswärtigen Freunden und Anverwandten zeigen wir hiermit, unsere am heutigem tage vollzogene Eheliche Verbindung ergebenst an, und empfehlen uns zur fortdauernden freundschaft.

E. H. VISSING.
J. M. SCHMITZ,
Wittibe ARNOLD WILDT.

Vreden, den 12ten September 1809.

*** Heden avond verloste voorspoedig van eene DOCHTER, HUBERTA KLEYKHOFF, geliefde Huisvrouw van

JOHANNES JORISSEN.

Amsterdam, den 9den van Herfstmaand 1809.

*** Heden verloste myne Echtgenoote, MECHTELD ARDESCH, ontydig, doch zeer voorspoedig, van een' welgeschapenen ZOON.

P. H. ESSER,
Advocaat.

Haarlem, den 9den van Herfstmaand 1809.

*** Heden verloste van eene DOCHTER, ANNA CLEMENTIA CROESE, Huisvrouw van

J. VAN DER VOORT.

Den 10den van Herfstmaand 1809.

Heden is myn waarde en teederbeminde Echtgenoot, AUGUSTINUS THLMANUS VAN RYCKEVORSEL, in den ouderdom van 61 jaren en 3 Maanden, na eene genoegelyke Echtverbindtenis van ruim zestien Jaren, subiet aan de gevolgen van Borstwater, overleden. Ik betreure met zyne twee Voorkinderen, benevens myne vier jonge Kinderen, een' deugzaamen Man en zorgvuldigen Vader. Ik geve, langs dezen thans gebruikelyken weg, kennis aan Vrienden en Naastbestaanden, terwyl ik my van hunne deelneming verzekerd houde.

's Bosch, den 9den van Herfstmaand 1809. T. VAN MEEUWEN, Wed. A. T. VAN RYCKEVORSEL.

*** Heden overleed tot myne bittere droefheid, myn zeelgeliefde Echtgenoot de Heer J. PILANDER, in leven *Commisaris ter Monstering*, na eene korte en hevige Ziekte, in den ouderdom van 53 jaren.

A. M. BRACK,
Weduwe PILANDER.

Helder, den 9den van Herfstmaand 1809.

*** Heden avond, omtrent half tien uren, overleed te *Mydrecht*, ten Huize van here Zuster, onze waardige Moeder en Behuwd-Moeder, Vrouwe MARIA CHRISTINA ROOS, Weduwe Dr. JACOB PARIDANUS NOLTIUS, in leven *Predikant te Kwadijk*, in den ouderdom van 81 jaren en ruim drie Maanden. Een spoedig verval van krachten maakte een einde aan haar voor ons zoo dierbaar leven; wy betreuren met hare Klein-Kinderen den boogsten dit gemis, en gevoelen dat haar uiteinde zalig zy. Naastbestaanden en Vrienden geven wy by deze hier van kennis, met verzoek ons van Condoleantie Brieven te excuseeren.

N. HOLTIUS.
Ph. HOLTIUS.
W. THEMMEN.
M. A. THEMMEN,
Geboren HOLTIUS.

Amsterdam, den 10den van Herfstmaand 1809.

*** Heden ontvingen wy, op het onverwegtst, de treurige tyding, dat onze waarde oudste Zoon, JAN HENDRIK CRAMER BONN, in eene hevige Ziekte van acht Dagen, op den 2den dezer Maand, in den jeugdigen ouderdom van ruim 25 Jaren, te *London* is overleden. Van welk voor ons en de onzen nieuw en smertelyk verlies wy, by deze, aan alle onze deelnemende Vrienden kennis geven.

ANDREAS BONN, *Anat. et Chir. Professor.*
ANNA BONN,
Geboren CRAMER.

Amsterdam, den 12den van Herfstmaand 1809.

C. I. C. Lincken, Makelaar, zal op Vrydag den 15den September 1809, 's avonds ten zes uren, te *Amsterdam*, in het Nieuwerzyds Heeren Logement, op de Haarlemmerdyk, verkoopen: Een party PRIESCHE ZOLTEMELKSCHE KAAS, benevens een party Boersche BOTER. Liggende als nader by Notitie zal worden aangewezen.

G. Altius, J. P. Hebel, D. Lugt, H. Altius en M. M. Steenhouwer, Makelaars, zullen op Maandag den 18den September 1809, des middags ten 12 uren, te Amsterdam, in de Witte Zwaan, op den Nieuwendyk, publiek te verkoopen: Een party fynste Rhynsche GRYNEN, VUGTEN en DEMSEN, alsmede een party fynste Rhynsche GRYNEN, VUGTEN en DEMSEN, differente soortsmaten DEELEN en andere HOUTWAREN. Liggende als by Notitien zal worden aangewezen, welke aan het Kantoor van ROOS en BOEVINK zal te bekomen zyn.

J. A. STOOPENDAAL en A. VAN DER HAAGEN, Makelaars, zullen op Woensdag den 20sten September 1809, te Amsterdam, voor de Stal in de Kerkstraat, tusschen de Leydsche- en Spiegelstraaten, verkoopen: Een party fynste Rhynsche RYTUIGEN en TUIGEN, HOOFDSTELLEN enz. — Te zien op of ter Verkoop hebbende, spreeke met de bovengemelde Makelaars.

Iemand iets te Koop of te geven: VAUXHAL, REDOUTE en BALLOT ten Huize van J. F. KEYSSER, in de Franche Tuin, in de Elandstraat, beginnende des avonds ten 10 uren, in de nieuwgebouwde Groote Zaal, op de Plaats; de Groote Bovenzaal zal mede tot het Balmagerigt zyn. Bovendien zal er een Groot Local op de Plaats gereed zyn voor de Vuurschappen, welke zullen gelieven te koopeeren. De Plaats en Tuin zullen vrast Geïllumineerd zyn. Deze Partyen zullen vervolgd worden op Saturdag den 16den, Maandag den 18den, Woensdag den 20sten, Donderdag den 21sten en Saturdag den 23sten September; zullende Maandag den 18den een Benefit voor *D. J. Roos*, en Woensdag den 20sten voor *J. H. Meeler* zyn. De Entree voor een Heer en Dame f 1:-, meerder Dames en Heeren 50 Cents.

Daar de Overgeleekende voor deze keer van Locaal verandert, en niet in de Keizerlyke Kolfbaan Vauxhal geeft zoo zal hy, op aanstaande Zaturdag den 16den, Woensdag den 20sten September 1809, te Amsterdam, in de Groote Huize van de Wed. H. SIMONS, in de geprivilegeerde Nieuwe Stads Herberg, in de Plantagie; doorlien men goene kosten of moeite gespaard heeft, zal de Groote Twin daar een geheel nieuwe smaak Gel aanbrengen zyn, 't geen de aandagt van elke aanschouwer zal trekken, tevens zal men in de Tuin, door de voorname Muziek-koms, het fraaiste Muziek executeren. Het Groot Vuurwerk zal 's nachts vóór 12 uren afgeloken worden, onder een Achttiemig Harmonie-Muziek, en na het eindigen van het Vuurwerk, Bal. De Entrée voor een Heer f 1:- en met eene Dame f 1:10. De Vauxhal zal des avonds ten 10 uren gesloten worden. NB. Men heeft alle voorzorg gebruikt, om niet gehinderd te zyn aan het weer, dat het Vuurwerk evenwel zyn voortgang zal hebben, waarin men zich van alle soorten van Vervoerkingen zal kunnen bedienen.

A. J. KINSBERGEN.

Op den 24sten van Oogstmaand l. l., in myn oudste en waarde Broeder, GIOVANNI CURTUVICH, na eene langdurige en kwynende Ziekte, in den ouderdom van 61 Jaren, te *Trieste*, overleden. Geeve hiervan door deze aan Vrienden en Bekenden berigt, met verzoek om van Condoleantie-Brieven verschoond te blyven.

ANTON CURTUVICH.

Amsterdam, den 12den van Herfstmaand 1809.

De respective Houder of Houders van twee OBLIGATIËN, genegotieerd ten Kantore van de Heeren [illegible] en [illegible] VAN STAPHORST en HUBBART, in dato 1 September 1790, op Americaansche Fondien, zynde No. 45[illegible] wordt of worden verzocht zich met dezelven te vervoegen by den Notaris A. KARSBOOM, op de Keizersgragt, by de Wolvenstraat, ten einde aldaar over het een en ander, betrekkelyk dezelve Obligatiën, te confereeren.

HEEREN COMMISSARISSEN VAN DE DESOLATE BOEDELSKAMER DEZER STAD, adverteeren by dezen, dat ter gemelde Kamer zyn liggende *de Staaten en Balancen*, in de navolgende Boedels, als: van FREDERIK SCHMEITMAN en DINA JASPERS, in gemeenschap van Goederen getrouwd; —— COENRAAD GILHUYS en HELENA VAN DYK, in gemeenschap van Goederen getrouwd; —— HENDRIK OVER en GEZINA DE RYGER, in gemeenschap van Goederen getrouwd; —— GLAUDIA DE GROOT, Weduwe en Boedelhoudster van JOHANNES DIETZ; —— SIMON JACOB, in zyn privé, en JUDIC BENJAMIN SALOMON, eerder Weduwe van SALOMON ELIAS SOUSAN, en thans buiten gemeenschap van Goederen getrouwd met opgemelde SIMON JACOB, mede in haar privé, en nog by SIMON JACOB, en zy JUDIC BENJAMIN SALOMON, als te samen Negotie gedaan hebbende op de name van SIMON JACOB en JUDIC WOLFF; —— JOHANNES VOS, die in den jare 1775, in qualiteit als Raad van Nederlandsch Indiën, in dienst van de Edele Heeren Bewindhebberen van de Oost-Indische Compagnie, ter Kamer alhier, met het Schip *de Held Woltemade* uitgevaren, en vervolgens den 5den February 1787 op Batavia is overleden; —— van welke *Staaten en Balancen*, alsmede van de *boeken en Papieren*, in deselve Boedels gevonden, door de *Gejustificeerd hebbende Crediteuren*, ter Kamer voormeld, vihe kan genomen worden des Vrydags, voormiddags van 10 tot 12 uren, en zulks tot den 29sten van Herfstmaand 1809. Zullende COMMISSARISSEN op Woensdag den 4den van Wynmaand daaraan volgende, des voormiddags ten 11 uren, ter Kamer voornoemd, vaceeren, om de remarques die de Crediteuren daar tegen zouden willen alleguëeren, te hooren voordragen, op den voet en in conformité van het 42ste Artikel der Ordonnantie.

Worden de wyders geadverteerd, dat in de Boedels van LAMBERTUS HERMUS DERKES en ALIDA VAN DER MEY, in gemeenschap van Goederen getrouwd; —— HERMANUS SNIET; —— JOHANNES VAN EMMEL; ISAAC DE TORRES; —— en BAREND JOSEPH BANKEN en GEERTRUY KELDERMAN, in gemeenschap van Goederen getrouwd. —— Aan COMMISSARISSEN zyn overgeleverd behoorlyke *Certificaten*, respectivelyk door de meerderheid der Crediteuren, door de Curateuren en door de Faillieten onderteekend, dat COMMISSARISSEN op Woensdag den 25sten van Wynmaand 1809, des voormiddags ten 11 uren, ter Kamer voornoemd zullen vaceeren, om de remarques die de Crediteuren daar tegen zouden willen alleguëeren, te hooren voordragen, conform het 43ste en 44ste Artikel der Ordonnantie.

En wordt insgelyk geadverteerd aan de Crediteuren, welke hunne Pretentiën behoorlyk hebben *gejustificeerd en beëedigd* in de Insolvente Boedels van HENDRIK OVER en GEZINA DE RYGER, in gemeenschap van Goederen getrouwd: en van JOHANNES VOS, die in den jare 1775, in qualiteit als Raad van Nederlandsch Indien, in dienst van de Edele Heeren Bewindhebberen van de Oost-Indische Compagnie ter Kamer alnier, met het Schip *de Held Woltemade* uitgevaren, en vervolgens den 5den February 1787, op *Batavia* is overleden; dat aan hunlieden zal worden gedaan *finale Repartitie*, waar mede een aanvang zal worden gemaakt den 17den van Wynmaand 1809, en vervolgens des Dingsdags en Donderdags, voormiddags van 10 tot 12 uren, ter Kamer voormeld, conform het 47ste Artikel van de Ordonnantie.

Ter Ordonnantie van Commissarissen voornoemd.

Amsterdam den 9den van Herfstmaand 1809. P. DE BORDES, *Secretaris.*

Alle de geenen die iets te pretendeeren hebben van, verschuldigd zyn aan, of ook eenige Goederen, Gelden of Effecten onder zich hebben, behoorende tot den Boedel van P. J. BRUNING, gewoond hebbende op den Cingel, by de Schoorsteenvegersteeg, doch van daar zich onlangs hebbende geadverteerd; worden verzocht daarvan ten spoedigste, en wel uiterlyk vóór ultimo September aanstaande, op- en aangave te doen ten Kantore van de Notarissen van HOMRIGH en COMMELIN, op de Keizersgragt, over de Goude Ketting, te Amsterdam.

Alle de geenen welke iets te pretendeeren hebben van, of verschuldigd zyn aan nu wylen GERARDUS GEURS, gewoond hebbende op 't Papen-Eiland alhier, en onlangs overleden, gelieven daarvan, vóór 1mo September 1809, schriftelyke op- en aangeeving te doen ten Kantore van J. VAN RIET, Koninklyk Notaris, op den Cingel, by de Lynbaansteeg, No. 195. — IEMAND, geneigen zynde tot overneeming der door den Overledene gedreven geexerceerde WINKEL en WINKELWAAREN, adresseere zich by den Heer J. E. FALGER, op de Bloemmarkt.

Allen die iets te pretendeeren hebben van, of verschuldigd zyn aan den nagelaten Boedel van wylen SIMON TASMAN, gewoond hebbende te Schellingwoude, gelieven daarvan opgave of betaling te doen aan CLAAS JONGH VISSCHER, te Durgerdam, vóór den 15den October 1809; zullende na dien tyd geene Pretentien meer worden aangenomen.

Wordt by deze geadverteerd, dat, na dat alvoress door Arrest de Jurisdictie der Stad Amsterdam, was gefundeerd uit den naam en van wegen JAN HENDRIK HESSELING, zich ook noemende GARRIT JAN HESSELINK, als in Huwelyk hebbende ALYDA STROBAND, en zy ALYDA STROBAND zelve, met voormelde hare Man geassisteerd, Woonende te Winterswyk, doch kiezende, voor zoo veel des noods, hun Domicilium Citandi & Executandi ten Huize van ABM. KITS, Makelaar, op de Keizersgragt, by de Utrechtsche Straat, binnen de Stad Amsterdam, in haren ten Procese vermelde relatie, op den 9den van Herfstmaand 1809, by Edictale Citatie van den Raadhuispuile der Stad Amsterdam voornoemd, zyn gedagvaard allen en een iegelyk, welke zouden mogen willen Justineeren te zyn de naaste Vrienden van den absenten HENDRIK STROBAND, en uit dien hoofde, met zy met en benevens de Arrestanten en Eischers, of wel met uitsluiting van dezelven, gerechtigd of mede gerechtigd, om al het geene aan voormelde HENDRIK STROBAND, by de scheiding en verdeeling van den Boedel van SOPHIA SMIT, Weduwe WILLEM STROBAND, is toe- en aanbedeeld geworden, en onder Mr. H. DE VRIES qq. is berustende, tegen behoorlyke cautie te ontvangen en naar zich te neemen, tegen den eersten Regtdag, die zyn zal in Grasmaand des Jaars 1810, 's morgens ten 11 uren, voor Schepenen der Stad Amsterdam, ter Ordinaris Rolle, om de veile klagt, ter Vierschaar van den zaaten, zaaten en zaaten van Oogstmaand 1809, door Schepenen der Stad Amsterdam verleend, te purgeeren, en mitsdien als nog te antwoorden en verder voort te procedeeren op den Eisch en Conclusie, ter Vierschaar voornoemd gedaan en genomen, met de kosten.

Alzoo by den Testamente, door nu wylen ANTHONY HEUKELMAN, laatst gewoond hebbende en overleden buiten dezer Stede Weesper-Poort, op het Oetgens-Pad, en deszelfs voor hem overledene Huisvrouw, GERTRUYDA ROSMOLEN, alhier gepasseerd, respectivelyk tot derzelver Erfgenamen zyn geteeld JOHANNES DE RIDDER, Zoon van ISAAC DE RIDDER en JANNETJE HEUKELMAN, te Sommelsdyk, alsmede de gezamentlyke Kinderen van WOUTER BROUWER en METJE HEUKELMAN, te Alblasserdam, mitsgaders ELISABETH en CATHARINA BITSCHES, beiden Kinderen van WILLEM BITSCHES en MARIA ROSMOLEN, Echte Lieden, gelyk ook JOHANNA CAROLIUS, Dochter van CAREL CAROLIUS en SEBILLA ROSMOLEN, en der vooroverledens wettige Descendenten, by plaatsvervulling; zoo worden dezelven verzocht zich, ter bekoming van nadere informatie, ten spoedigsten, uiterlyk vóór primo October 1809, te adresseeren ten Kantore van den Notaris LUCAS GRUBB, op de Beursluis, te Amsterdam. — Gelyk ook alle die geenen, die iets te pretendeeren hebben van, of verschuldigd zyn aan wylen voorn. ANTHONY HEUKELMAN, insgelyks worden verzocht, daarvan mede vóór gemelden eersten October, ten Kantore voornoemd, schriftelyke op- en aangave te doen.

*** De Ondergeteekende waarschouwd by dezen een iegelyk, geen Gelden, Goederen als gegeeven of Credien te verleenen op zyn Naam, zonder een door hem eigenhandig geteekende Order, zullende hetzelve anderzins niet worden voldaan.

J. G. POTGIETER.

Het GEMEENTE-BESTUUR ter Ouder-Amstel, nodigd by deze uit, eenige geschikte Perfoonen, die geneigen mogten zyn om, in het opterigtene Corps VRYWILLIGERS, dienst te neemen, ten zondanige getale, als waarop deze Gemeente voor haar aandeel is aangeslagen; en zulks onder genot van eene zeer aanzienlyke Premie, boven en behalven die van 's Rykswege is uitgeloofd; welke Premie zal worden uitbetaald zoodra de Vrywilligers ter plaatse hunner bestemming zullen zyn goedgekeurd. —— En zal tot deze aanneming dagelyks, excepti des Zondags, worden gevaceerd op het Regthuis te Ouderkerk aan den Amstel, voormiddags van 10 tot 12 uren.

Ter Ordonnantie van hetzelve:

Ouderkerk aan den Amstel, den 7den van Herfstmaand 1809. D. TH. KEMPER, *Secretaris.*

ADVERTENTIE.

VAN KEMPEN en COMP., *Papier-Fabrikanten* te Boxtel, by 's Bosch, geeven aan hunne Vrienden in deze Stad kennis, dat zy, om hun des te beter en spoediger te kunnen bedienen, een MAGAZYN van de in hunne Fabrieken vervaardigd wordende SCHRYF-, DRUK- en andere PAPIEREN, hebben geplaatst ten Huize van N. BUDDE, Boekverkooper en Boekbinder, in de Stilsteeg, No. 5, te Amsterdam; verzoekende hun, ter bekoming van hetzelve, aan gemeld Magazyn te willen vervoegen: kunnende zich verzekert houden, dat aan hunne orders met de meeste promptitude zal voldaan worden.

VAN KEMPEN en COMP., te Boxtel.

By H. VAN KESTEREN, in de Langebrugsteegs is van de Pers gekomen en alom verzonden: Een Briefsgewys Onderzoek of de Invál der Engelschen in *Zeeland* wel voor ons Land nadeelig is, en of onze Gewapende Burgermagt wel verpligt is daar tegen te Velde te trekken. De prys van dit Stukje is, om hetzelve in deze dagen voor een ieder, en vooral voor de mingegoede Ingezetenen, die als Leden der Gewapende Burgermagt daarby belang hebben, verkryghaar te maken, gesteld op den geringen prys van 4 Stuivers.

AAN ALLE BEMINNAARS VAN KONSTEN EN WETENSCHAPPEN.

Het Geheim ontmaskerd of juiste Verklaring en Ontdekking wegens de Bewerking van het zoo veel gerucht maakend *Onzichtbaar Meisje*, reeds verteond en nog dagelyks te zien. Hoe verre de Kunst gaat, om ligtgelovigen te misleiden en hunne denkbeelden te doen vormen, die voor hun schadelyk en voor den verstandigen Man belagchelyk zyn; door den Heer STOOPENDAAL. Dit Boekje wordt op heden by den Boekhandelaar HK. BUYTER, op de Prinsegragt, by de Prinsestraat, uitgegeven, voor den prys van 11 St. Hetzelve wordt niet in Commissie gezonden.

*** J. B. CADENNE, in de Kalverstraat, te Amsterdam, staat met zyn Kraam op de Westermarkt, by de Keizersgragt, voor de Huizen, verkoopt alle soorten van MESSEN, naar de eerste smaak, als: TAFEL-, DESSERT-, TRANCHEERMESSEN en VORKEN met Veeren, supra fyne SNUITERS en SCHEERMESSEN op de proef, beste Engelsche en ordinaire PARAPLUIS; Vermaskt, Verruilt en Verfileit dezelve ook.

DOMMER en COMP., Eigenaars der Koninklyke Amstels Porcelein-Fabriek, berigten hiermede, dat hunne Kraam, gedurende deze Kermis, staat op de Westermarkt, in de derde Rei, vóór de Kerk; in dezelve zyn te bekomen allerhande soorten van Tafel-, Dessert-, Dejeuné en Thee-Serviesen, alsmede diverse soorten van Vazen en Groep-Beelden, enz. naar de nieuwste smaak. Ook zyn in dito Kraam te bekomen Aandeelen in de Negende Verkooping, by wyze van Verloting, welke, volgens Catalogus, den 17den October en 7 en 28 Nov. plaats zal hebben.

Uit de hand te Koop vier Hegte en Sterke GEBOUWEN of PAKHUIZEN, geschikt voor onderscheidene Fabrieken en Trafieken of Magazynen, waar van twee lang zyn elk 80 Voeten en twee elk 40 Voeten, en alle breed 24 Voeten, met eene Heeren-Huisinge, Knegts Wooning, Lootzen en Stal, benevens de ruime Tuin, waar in dit alles gelegen is, staande niet verre buiten een der Hoofd-Poorten dezer Stad. Nader informatie is te bekomen by den Makelaar J. ROELOFSZ., op den Cingel, by het Kleerenveer.

*** Uit de hand te koop een ligt bruin geëngelfeerd en wel gedresseerd RYPAARD, zynde een Ruin, oud tusschen de 5 en 6 Jaren. Iemand verder informatie begeerende, adresseere zich by de Erve SLIGTENHORST en VAN REES, Boek- en Papierverkoopers, O. Z. de Beurs, te Amsterdam.

*** Uit de hand te Koop, een nieuwmodische Brusselsche KOETS voor vier Personen, naar de eerste smaak gewerkt, supra bekleed, gemonteerd en geschilderd, als ook een Reis of Plaisier WAGEN, in dito smaak gewerkt. Te bevragen by S. BEEKES, Mr. Zadelmaker, op 't gedempte Regulierspleín, No. 20, te Amsterdam.

*** JAN VELD, door deze allen en een ieglyk uit, welke genegen zyn en de vereischte hoedanigheden bezitten, om by provisie in dit Koninkryk op te richten Bataillons Vrywilligers te dienen, te komen in de Herberg van JAN DE TWEELF in de Kalverstraat, op zondanige den Amtelyk by het Tolhek, en zich daartoe voor deze Campagne te engageeren, op zoodanige aanneemelyke Condities en Voorwaarden, als aldaar te vernemen zyn.

*** Te HUUR, tegen terstond of met primo November, een of twee propre Gemeubileerde FAMERS, en wel liefst in de Leydschestraat en Spiegelstraat, op aanzienlyke Condities; informatie ten Kantore van Jr. AANSORGH, op den Nieuwendyk, by den Dam, No. 7, franco.

NB. De geenen, die tegen terstond, November aanstaande, February of Meimaand 1810, *Huizen, Rovershuizen, Gemeubileerde Kamers* te *verhuren* mogten hebben, worden verzocht daarvan in tyds aanvoorst. Kantoor, op- en aangifte te doen. — By denzelven worden verlangt, te overnemen, zoo veel mogelyk by de Leyestr. of *Ongemeubileerde* KAMERS verlangt te *huren*, dan wel dadelyke *Percelen* te bekomen, waarvan men wo[illegible]de informatien kan bekomen, tot het waarnemen van een deftig Kantoor, op een aangename plaats, by den Boekverkoper L. VAN ES, in de Kalverstraat, te Amsterdam. — Ouders en Voogden, die Kinderen tusschen de 12 en 14 Jaren oud, welken ten hoogste zamenbevolen. Prys [illegible]

*** Een of twee HEEREN geneigen zyn, om met een Slaapkamer, een fraai Uitzigt het Water en op het Paleis; alsmede een vrolyke ZYKAMER, tevens in de Kost te zyn. Te bevragen by J. VAN BONGA, ter Stads-Drukkery, op het Rokkin.

*** Iemand tegen primo November, een goed en logeabel HUIS te Huur hebbende, van hoor dezende *f* 1000 a *f* 1500. Adresseere zich by J. VAN BONGA, ter Stads Drukkery, op het Rokkin, te Amsterdam.

*** Met vragt in deze AFFAIRE een Kapitein van *f* 2000:- à *f* 3000:- tegen *goeden Interest*, tot ultimo Mey 1810, welke voornemende Somma te employeeren, adresseere zich met bekwaame zekerheid hebbende, in de Affaire zelve, eene Somma van Acht à Tien Duizend Guldens te fourneeren, het zy tegen een Interest of eene zekere portie in de winsten, kunnende, mits de verschynende Affaire zeer merkwaardig zyn, gelieve zich, by beliefen Brieffje, te adresseeren aan de Letters L. M., by J. VAN BONGA, ter Stads-Drukkery, op het Rokkin, te Amsterdam.

*** Uit de hand te Koop, een PAKHUIS gelegen in de Noordwaardstraat, by de Regulierspragt, bestaande in een Onderhuis, drie Zolders en Vliering, lang 53 voeten, breed 14 voeten. Te bevragen by JOSEPH DAARE, Mr. Schilder, in de Kerkstraat, by de Vyzelstraat.

*** Het [illegible] oude vermaarde Logement, Het VALK en ZOON en J. BOSCH, Barberstraat, den 4den September [illegible] genaamd DE GULDE BONTEIN, staande en gelegen in de Nes, by de Beurs, publiek geveild doch opgehouden, blyft uit de hand te Koop. Te bevragen by de Makelaars F. DE [illegible]

A°. 1809: VERVOLG N°. 110
VAN DE
AMSTERDAMSCHE COURANT;
DONDERDAG DEN 14den VAN HERFSTMAAND.

PRIZEN DER PERCEELEN,

Geveild op Maandag den 11den van Herfstmaand 1809 in het Oudezyds Heeren Logement.

No.

1. Een **KOOPMANS HUIS** en ERVE, op de Yzergragt, by de Papenbrug, No. 15 . . . f 10310:- *Opgehouden.*
2. Een dito, op de Waal, over de Kraansluis, No. 8 . . . " 8000:- *Bleyenburgh.*
3. Een dito, op de Buitenkant, by de Kraansluis, No. 4 . . " 6650:- *Nieman.*
4. Een HUIS en ERVE, in de Visschersstraat, Noordzyde, by de Brouwersgragt, No. 18 . . " 1350:- *Jonkernout.*
5. Een WINKELHUIS en ERVE, op de Prinsegragt over de Leidsluis, No. . . . . " 8807:- *Reuvekamp.*
6. Een WINKELHUIS en ERVE, op de Westermarkt, by de Prinsegragt, No 11 . . . . . " 4600:- *Hoefkens.*
7. Een dito, in de Kerkstraat, tusschen de Leydschegragt en Leydschestraat . . . . . " 2650:- *van Os.*
8. Een WINKELHUIS en ERVE, op de Utrechtschestraat, by de Heeregragt, No. 124 . . . " 2900:- *Westerwoudt.*
9. Een dito, in de Huidestraat, Zuidzyde, by de Heeregragt, No. 33 . . . . . " 2750:- *Dankmeyer.*
10. Een dito, op den hoek van de Noorderstraat en Vyzelgragt, No. 11 . . . . . " 3600:- *Opgehouden.*
11. Een dito, op het Kattenburgerplein, op den hoek van de Groote Kattenburgerstraat, No. 2 . . . . . " 1800:- *Eekhoff.*
12. Een HUIS en ERVE, in de Korte Leydsche-Dwarsstraat, by het Spiegelplein, No. 35. " 1000:- *Dankmeyer.*
13. Een dito, op de Lindegragt, by de Kathuizers-Dwarsstraat, No. 25 . . . . . " 260:- *de Vries Lsz.*
14. Een HUIS, twee ACHTERHUIZEN en ERVE, (in één Koop) op de Lindegragt, Z. Z., bewesten de Zaturdagsche Brug, No. 160 . . . . " 270:- *Schouten.*
15. Een **KOOPMANS HUIS** en ERVE op de Keizersgragt, Oos zyde by de Spiegelstraat. " 17500:- *Hilkes.*
16. Een HOUT-ZAAGMOLEN, zynde een Palzrok, genaamd *de Vyfhoek*, met zyn Huizinge en verdere Getimmerten, op den Buiten-Cingel, buiten de Haarlemmerpoort . . . f 10050:- *Opgehouden.*
17. Een Dubbeld **KOOPMANS HUIS, KOETSHUIS en STALLINGE**, op de Keizersgragt, Zuidzyde, tusschen de Utrechtschestraat en Binnen-Amstel, No. 779 . . . . . " 31100:- *Twisk.*
18. Twee HUIZEN en ERVEN, in de Reguliers-Dwarsstraat, by de Suikerbakkersteeg, No. 81 en een PAKHUIS, in de St. Pieters-Dwarsstraat, op de Westerhoek van de Suikerbakkersteeg, (in één Koop) " 8675:- *Kits.*
19. Een HUIS en ERVE, op Kattenburg, in de Kleine Straat, No. 100 . . . . . " 285:- *Balkenschoten.*
20. Een dito, op de Blaauwburgwal, beoosten den hoek van de Langestraat, No. 5 . . " 4200:- *van Os.*
21. Een dito, in de Langestraat, agter het Hoekhuis van de Roomolensteeg, No. 28 . . " 1200:- *Dito.*
22. Een WINKELHUIS en ERVE, in de Reguliers-Dwarsstraat, by de Vyzelstraat . . . . — — — *Niet geveild.*
23. Een BOERDERY, genaamd *Buitenrust*, in de Banne van Sloten en Osdorp, aan de Uitweg, met de Landeryen en verdere Getimmerten . . . . f 5000:- *Opgehouden.*
24. Een HUIS en ERVE, op den Cingel by de St. Jorisstraat, No. 510 . . . . . — — — *Niet geveild.*
25. Een HUIS, ACHTERHUIS en ERVE, in de Boomstraat, by de Kathuizers-Dwarsstraat f 313:- *Westerwoudt.*
26. Een dito, in de Angeliersstraat, tusschen de eerste en tweede Dwarsstraat . . . " 300:- *Opgehouden.*
27. Een dito, in de Laurierstraat, Noordzyde, by de Lynbaansgragt, No. 2 . . . . " 350:- *Jonkernout.*
28. Een ACHTERHUIS en ERVE, op de Angeliersgragt, in de Zandmans Gang, No. 2 . " 90:- *van Os.*
29. Een **KOOPMANS HUIS** en ERVE, op de Brouwersgragt, by de Binnen-Brouwersstraat " 10000:- *Opgehouden.*

P. van der Schee, J. Yver, C. S. Roos en J. de Vries, Makelaars, zullen op Maandag den 2den October 1809 en volgende namiddagen, voor het Huis van den Overledenen, op de Nieuwelen-Burgwal, behoorende over de Illustre School, Italiaansche, Fransche, Engelsche, Kogelsche Brabandsche, Hollandsche Meesters, waaronder vele zeldzame voorkomende, alles zindelyk geconditioneerd en op gerooid Papier opgezet; wyders de beroemde Collectie PRENTEN en PUURTRAITEN de Fransche Revolutie betreffende, bestaande in ruim 1000 Stuks, benevens een party fraaije Porceleynen, Lampen, plaisante Schilderyen en verdere exquise magaffinque IRBOEKEL en *naparte*. Zullende eveneens op den 3den October 1809, 's avonds ten 6 uren, te Amsterdam, in de Brakke Grond, in de Nes, verkoopen: Een party van 20 Blokken, 9 kenstede Dito en 20 Planken fyn hard **MAHOGNY HOUT**, en 400 Planken **PEPPELBOOM-HOUT**, beneevens een party fraaije **BADINES**. Liggende aan Kattenburg, als by Notitie word aangewezen. Te Water te Dienste by de hand te koop een hechte, sterke en welbetimmerde **MOUT- en RUN MOLEN**, met dezelfs PAKHUIS en TUIN; een ZOMER-HUISJE aan de Rivier de Lek, en nog een TUIN buiten de Sarphatipoort, mitsgaders fraaije HUIS en TUIN; een ZOMER-HUISJE aan de Rivier de Lek, en nog formatie by den Wel-Edelen Heer DE CASSEMBROUT, Hoofd-Officier te Wyk te Duurstede voorneemd, alwaar de Condition voor een weinig

---

J. Wesseling en H. Wesseling, Makelaars, zullen op Vrydag den 18den September 1809, 's middags ten 12 uren, te Amsterdam, op den Nieuwendyk, in de Witte Zwaan, verkoopen: Een extra mooije en frisse party Rhynsche Eyynen **VUGTEN en DENNEN**, diverse sortimenten **DEELEN, SPARREN, LATTEN**, en andere **HOUTWAREN**. Leggende als by Notitie zal worden aangewezen, die aan het Kantoor van **BONTEKONING en AUKES** zullen te bekomen zyn.

G. Altius, J. P. Hebel, D. Lugt, H. Altius en M. M. Steenhouwer, Makelaars, zullen op Maandag den 18den September 1809, des namiddags ten half 5 uren, te Amsterdam, op den Nieuwendyk, in de Witte Zwaan, verkoopen: Een extra party Rhynsche **GREEPEN, RONDHOUTEN en DIKBALKEN, VURE RONDHOUTEN en DENNEN**. Liggende in de Stads Vest, tusschen de Utrechtsche- en Weterings-Poorten, zoo als by Notitie zal worden aangewezen, welke intyds aan het Kantoor van **KOOS en BOEVINK** zullen te bekomen zyn.

Christiaan de Bruyn, Makelaar, zal op Maandag den 18den September 1809, 's avonds ten 6 uren, te Amsterdam, in het Nieuwezyds Heeren Logement, op den Haarlemmerdyk, verkoopen: Een extra welbezeild **HEK-TJALKSCHIP**, genaamd *DE VROUW CATHARINA*, lang over Steven 60 voet, wyd 13 voet 6 duim, Hol 6 voet. Alles breeder by Biljetten omschreven en berigt by voorn. Makelaar.

Op Maandag en Dinsdag den 18den en 19den September 1809, zal by J. B. ELWE, Boekverkooper, op de Pypenmarkt, te Amsterdam, verkogt worden: Eene fraaije verzameling van Nederduitsche, Latynsche, Fransche, Engelsche en Spaansche **BOEKEN**, waarvan heden de Catalogus te bekomen is. Alles op Vrydag en Zaturdag, voor den Verkoopdag te zien.

J. D. Mercker, J. Tebbetmen, P. Bosch, P. Spoelstra en A. J. Freicarede, Makelaars, zullen op Maandag den 25sten September 1809, des middags ten 12 uren, te Amsterdam, in het Oudezyds Heeren Logement, verkoopen: Een Liquide Party **EFFECTEN**, als: Kapitaal f 15340:- Obligatiën Dertigjarige Renten, ten Kantore Amsterdam en Rotterdam; f 870:- Obligatien en Recepissen, ten Kantore Amsterdam en den Haag; f 4200:- Losrenten op Alkmaar; f 21200:- Nationale Schuldbrieven en Losrenten, divers; f 3300:- Twintigjarige Rentebrieven; f 4000:- Aandeelen in de Negotiatie van 40 Millioenen, Ao. 1807; banco, f 6000:- Obligatien met Duplicaat, ten Lasten der Oost-Ind. Comp., Kamer Amsterdam; f 1960:- ten Lasten de Thesaurie der Stad Amsterdam; f 40 0:- op Rusland; f 9200:- op Denemarken; f 2000:- op Zweeden; f 4000:- op Spanje, Negot. 1805; f 2000:- op Amerikansche Fondsen, Negot. 1805, by *Staphorst*, f 4000:- op de Weenerbank; f 3000:- Aandeelen op Keizerlyke Coupons en in de Speculatie-Comp.; vier stuks stygeloste Aandeelen met Certificaat van de Negotiatie, Deensch Eiland, St. Croix, a. 8, by *Hope en Comp.*; en laastelyk f 13000:- of 14 Stuks, zoo Obligatien als Actens van Aandeel op diverse Plantagien in de Colonie van Surinamen, by onderscheidene Directiën. Alles breeder by Notitie; zullende de Effecten, Bewyzen van Eigendom en Veilconditiën, vier Dagen vóór- en op den Verkoopdag, (des Voormiddags) te zien zyn ten Kantore van den Notaris Mr. M. VAN OMMEREN, op den Cingel, by de Gasthuismolensteeg.

VERKOOPINGE. Op Zaturdag den 23sten September 1809, van eenige **HUIZEN**, staande in de van ouds genaamde Halfteeg, te Loenen aan de Vecht; waar omtrent inmiddels nader onderrichting zal zyn te bekomen ten Kantore van den Schout en Notaris Mr. J. SANDERSON, en den Secretaris J. VAN VEEREN, aldaar.

J. B. Hop, H. Ogelwigt Junior en A. de Reus, Makelaars, zullen op Maandag den 25sten September 1809, in het Oudezyds Heeren Logement, verkoopen: No. 1. Een **KOOPMANS HUIS, TUIN en ERVE**, op de Rozegragt, Noordzyde, tusschen de eerste Dwarsstraat en Ravebrug, get. No. 36, benevens een ACHTERHUIS daar achter, in de Schoute-Gang, No. 159. — No. 2. Een **WINKELHUIS en ERVE**, geapproprieerd tot een Gruttery, op Dwars-Boomsloot, tusschen de Korte Koningstraat en Boomsloot, No. 26. — No. 3. Een **HUIS, ACHTERHUIS en ERVE**, op de Egelantiersgragt, Noordzyde, tusschen de twee laatste Bruggen, No. 93. — No. 4. Een **HUIS, ACHTERHUIS en ERVE**, op de Angeliersgragt, tusschen de tweede en derde Brug, No. 83. — No. 5. Een **PAKHUIS en ERVE**, op Dwars-Boomsloot, in de Pietersbooms-Gang, by de Koningstraat, No. 2. Breeder by Biljetten; No. 1., des Dingsdags en Vrydags, en No. 2, 3, 4 en 5, Dingsdags en Donderdags te bezigtigen, mits vertoonende van No. 1, een Briefje door een der Makelaars onderteekend. De Bewyzen van Eigendom en Veilconditiën zullen, te zien zyn, van No. 3 en 4, ten Kantore van de Notarisse BAAK en CRAMER en van No. 1, 2 en 5, ten Kantore van den Notaris **A. KARSSEBOOM.**

J. H. van den Kreuden, G. W. van Ophoven, J. D. Mercker, D. Schröder, Z. Händler, C. A. Noordhoorn, H. Boom, P. J. Staedel, H. van Ophoven, J. D. Mercker Junior en J. van Staphorst Koelofsz., Makelaars, zullen op Maandag den 25sten September 1809, te Amsterdam, in het Oudezyds Heeren Logement, verkoopen: een kapitaal hecht werk en weldoortimmerd **KOOPMANS HUIS en ERVE**, met een Hardsteenen Voorgevel, waar achter een zeer plaisante **TUIN**, staande en gelegen op de Heeregragt, tusschen de Leygragt en Heerestraat, geteekend No. 3114, nieuwe No. 3169; breeder by Biljetten, en te zien des Dingsdags en Donderdags, als mede op den Verkoopdag, voormiddags van 11 tot 2 uren, mits vertoonende een Briefje door één der Makelaars onderteekend. De Bewyzen van Eigendom en Veilconditiën zullen, vier dagen vóór- en op den Verkoopdag (des voormiddags) te zien zyn ten Kantore van den Notaris A. KARSSEBOOM, op de Keizersgragt, by de Wolvestraat.

De Makelaars Jacob van Sante en Marten Pool, presenteeren, op Dingsdag den 26sten September 1809, 's middags ten één uur, in de Herberg *den Otter*, te Zaandam, te verkoopen: Een extra party van 450 à 500 DENNE BALKEN, voorts MASTEN en DIKBALKEN, welke voorschreeve Houtwaren, op den dag der Verkooping, Genommerd zullen leggen aan de Werf van ARIS en MARTEN VAN BROEK.

P. en J. Prathamus, Wzde. Neufville Abmz., J. D. en J. D. Mercker Junior, Lamaison en Junior, L. Thym, J. van den Broek, J. C. Elink, J. H. Ihle en G. Fergusson, Makelaars, zullen op Woensdag den 11den October 1809, te Amsterdam in het Oudezyds Heeren Logement, verkoopen: fraaije Porceleynen, Lampen, plaisante Schilderyen en Konstprenten, alderlei (verscheele exquise) Meubilaire Goederen en verdere magnifique Coralen, kostbare Kasten, fyne Horologien en Kristalnerhedens, ruim gefourneerde Servissen en verdere exquise waaren, IRBOEKEL en de te Konstprenten, alderlei (verscheele exquise) Meubilaire Goederen en verdere magnifique **WINKELWAAREN.** Breeder by Catalogue.

J. W. Stellag en H. Wesseling, Makelaars, zullen op Vrydag den 27sten October 1809, voormiddags ten 11 en 's namiddags ten half 5 uren, te Amsterdam, op den Nieuwendyk, in de Witte Zwaan, prompt verkoopen: Een extra mooije en groote party EYKEN HOUTWAREN, bestaande in Hamberger, Kromhouten, Balken, Bogten, Kromers en Kinderen, zware Dennen en Dikbalken. Overzeesche Balken en Roeden, Kromers en Kinderen, zware Dennen en Dikbalken. Overzeesche Balken, Bogten, en andere Houtwaren meer. Leggende als by Notitie zal worden aangewezen, die in tyds aan het Kantoor van *Bontekoning en Aukes* te bekomen zyn.

Men vraagt met primo November te Huur een **HUIS** met een **TUINTJE** daar agter, gelegen op de Keizersgragt, dezelfde comm., doende f 800.- à f 1200:- Huur 's Jaars. Adres by J. G. ROHLOFF, Oostzyde de Beurs, No. 93.
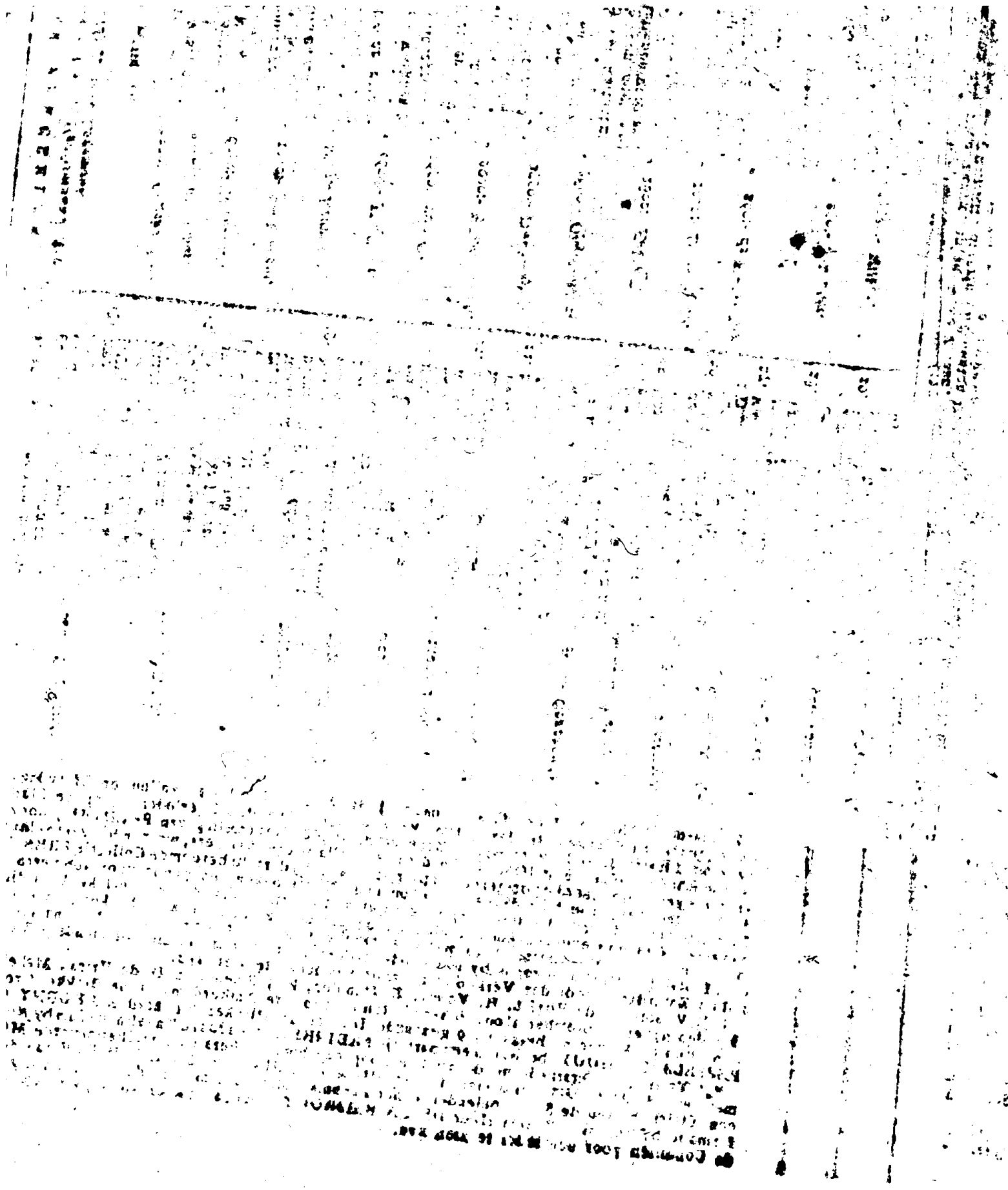
On demande dans une Maison à Amsterdam, pour le mois de Novembre prochain, une fille point mariée et qui puisse produire des attestations satisfaisantes de sa sage conduite. S'adresser chez G. DUFOUR, Libraire sur le Rokin, à Amsterdam.